



GOBIERNOS CONSTITUCIONALES EN FOTOS
UN APORTE AL 60 ANIVERSARIO DE LA
PROVINCIALIZACIÓN
DE MISIONES

Dra. Belarmina Benítez de Vendrell
Arch. Gloria Torres de Novaresio

Secretaría de Extensión. Departamento de Historia. FHyCS-UNAM, 2013

Objetivos de la Conferencia

- Hacernos eco de la Ley VI- N° 157 (19/12/2012), que en su Art. 1ª instituye "...al 2013 como año del "60 aniversario de la Provincialización de Misiones."
- Revalorizar las imágenes fotográficas como documentos testimoniales históricos
- Afianzar el trabajo interdisciplinario entre archiveros, documentalistas e historiadores

La imagen

- Patrimonio documental a conservar y difundir en museos archivos y otras instituciones.
- La salvaguarda, conservación y difusión de las imágenes a través de diferentes fórmulas, asegura la recuperación histórica.

La Fotografía

**Cualquier intento
de reconstrucción del pasado
nos conduce a las fotografías,
visiones concretas,
que contribuyen a fijar la realidad**

Fotografía e investigación

- **Fuente al servicio de la investigación**
- **Fuente de recuperación de la memoria histórica**
- **Testimonio fiel de los acontecimientos**
- **Basta mirar una fotografía para percibir los hechos de manera directa y sin intermediarios**

Fotografía y cultura

- **El archivo fotográfico:**
 - **Patrimonio cultural de interés para la sociedad en general y para la ciudad en que se genera, en particular.**
 - **Constituye un mosaico donde podemos identificar y visualizar el universo de huellas que la ciudad proporciona y, al mismo tiempo hacer una lectura desde la actualidad hasta nuestra memoria cultural.**

Misiones. Situación actual

- Falta de conciencia sobre la importancia de la recolección y preservación de imágenes
- Carencia de políticas referentes a la conservación y al tratamiento documental
- Ausencia de acciones de difusión de estos documentos (cuando existen) entre investigadores, historiadores y usuarios interesados.

GOBERNADORES DE LA PROVINCIA DE MISIONES

| | | | | | |
|--|--|---|--|--|---|
| 01/01/1953- 31/12/1953 Dr. Claudio Arrechea (Ley 14.294, art. 20) | 01/01/1954- 02/02/1955 Dr. Claudio Arrechea (Comisionado Nacional) | 03/02/1955- 24/02/1955 Sr. Marcos B. Reyes (Min.Gob.A/c) | 24/05/1955- 03/06/1955 Dr. Juan Carlos Lorenzo (Comisionado Nacional) | 04/06/1955- 20/09/1955 Dr. Claudio Arrechea (1° Gob. Electo) | 20/09/1955- 10/10/1955 Tte.Cnel. Juan T. Roca (Jefe Gob. Militar Revolucionario) |
| 11/10/1955- 30/04/1958 Agrim. Adolfo Pomar (Interventor Nacional) | 01/05/1958- 28/05/1958 Sr. Pedro Rebollo (Interventor Nacional) | 29/05/1958- 15/03/1959 Dr. Julio Rodolfo Brower de Koning (Interventor Nacional) | 16/03/1959- 21/01/1960 Dr. César Napoleón Ayrault (Interventor Nacional) | 22/01/1960- 30/04/1960 Dr. Francisco Martos (Interventor Nacional) | 01/05/1960- 23/04/1962 Dr. César Napoleón Ayrault (2° Gob. Electo) |
| 24/04/1962- 24/06/1962 Cnel. Wilde Santa Cruz (Interventor Federal Interino) | 25/06/1962- 23/10/1962 Esc. Emilio Gueret (Interventor Federal) | 24/10/1962- 11/10/1963 Dr. Pablo Luxuriaga (Interventor Federal) | 12/10/1963- 27/06/1966 Sr. Mario Losada (3° Gob. Electo) | 28/06/1966- 26/07/1966 Cnel. Alfonso M. Galeano (Interventor Federal) | 27/07/1966- 17/11/1969 Capitan (R) Hugo J. Montiel (Interventor Federal) |
| 18/11/1969- 24/05/1973 B. Mayor Dr. Angel Vicente Rossi (Interventor Federal) | 25/05/1973- 30/11/1973 Sr. Juan Manuel Irrazábal (4° Gob. Electo) | 01/12/1973- 20/01/1975 Esc. Luis Ángel Ripoll (Gob. Interino) | 21/01/1975- 24/05/1975 Prof. Juan Carlos Taparelli (Interventor Federal) | 25/05/1975- 23/03/1976 Esc. Miguel Ángel Alterach (5° Gob. Electo) | 24/03/1976- 23/04/1976 Cnel. Juan A. Beltrametti (Interventor Militar) |
| 24/04/1976- 16/03/1977 Cap. Navio (RE) René G. Buteler (Interventor Federal) | 17/03/1977- 30/10/1978 Cap. Navio (RE) Rodolfo R. Poletti (Interventor Federal) | 01/11/1978- 06/12/1978 Cap. Navio (RE) Fernando S. di Fom o (Interventor Federal) | 07/12/1978- 30/03/1981 Cap. Navio (RE) Rubén N. Paccagnini (Interventor Federal) | 31/03/1981- 10/12/1983 Gral. De Brigada (RE) Juan Manuel Bayón (Interventor Federal) | 11/12/1983- 16/08/1987 Dr. Ricardo Barrios Arrechea (6° Gob. Electo) |
| 17/08/1987- 10/12/1987 Dr. Luis María Cassoni (6° Gob. Electo, completa periodo) | 11/12/1987- 10/12/1991 Dr. Julio César Humada (7° Gob. Electo, 1° en completar su mandato) | 11/12/1991- 10/12/1995 Ing. Federico R. Puerta (8° Gob. Electo) | 11/12/1995- 10/12/1999 Ing. Federico R. Puerta (9° Gob. Electo) | 10/12/1999- 10/12/2003 Ing. Carlos E. Rovira (10° Gob. Electo) | 11/12/2003- 10/12/2007 Ing. Carlos E. Rovira (11° Gob. Electo) |
| 11/12/2007- 10/12/2015 Dr. Maurice F. Closs (12° Gob. Electo) | 11/12/2007- 10/12/2015 Dr. Maurice F. Closs (13° Gob. Electo) | | | | |

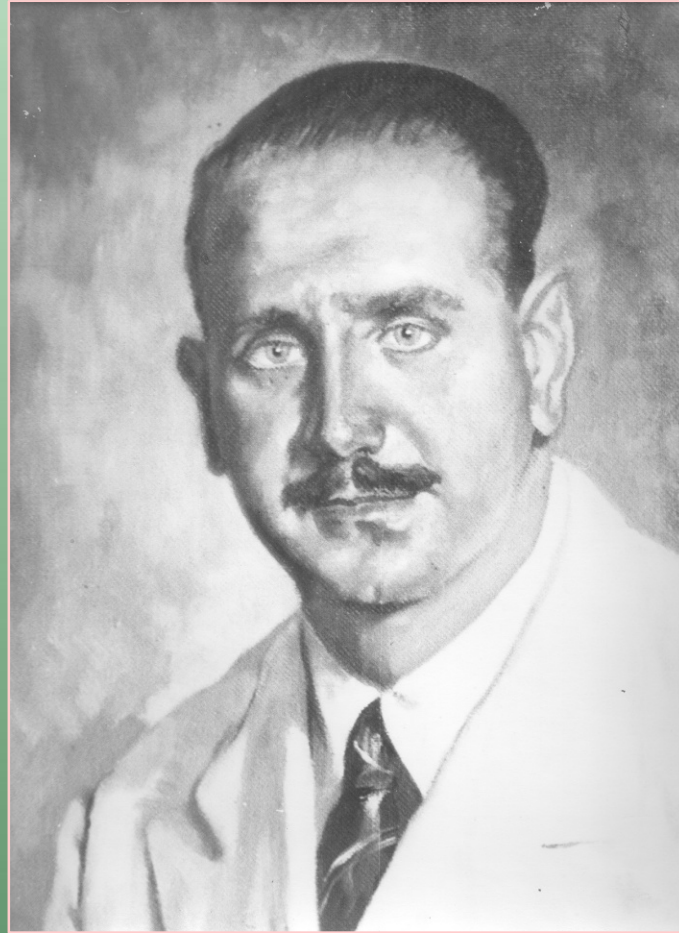

Dr. CLAUDIO ARRECHEA
1º Gobernador electo de la Provincia de Misiones
04/06/1955 – 20/09/1955

ARRECHEA, Claudio. Hijo de Alfonso de Arrechea y Antonia Amores, nació en Santa Ana, en el año 1904. Médico, con un gran espíritu de solidaridad y amor a las personas, desempeño con una llamativa solvencia profesional su misión en los duros tiempos. Casado en segundas nupcias, con Yolanda Pernigotti.

Ligado a la Unión Cívica Radical, participó de las contiendas románticas realizadas en esta zona por el Teniente Coronel Gregorio Pomar. Fue un activo dirigente en distintas Comisiones y acciones en la búsqueda de la provincialización de Misiones y tuvo la enorme satisfacción de que durante su gobierno se produjera su restitución a la condición de Provincia.

Arrechea, Claudio. Fue el último Gobernador del Territorio Nacional de Misiones, y el primer Gobernador constitucional de la Provincia de Misiones, cargo que desempeña hasta que el golpe militar del 20/09/1955 provoca la 1ª interrupción del gobierno constitucional misionero.

Entre sus obras de gobierno se cuenta la inauguración de la Terminal de Colectivos de Posadas (4/06/55). Organizó los Ministerios de Gobierno, Economía y Asuntos Sociales (Ley 5/55).



Dr. CESAR NAPOLEÓN AYRAULT (Centro)
2º Gobernador electo de la Provincia de Misiones
01/05/1960 - 24/04/1962

AYRAULT, César Napoleón. Nació en Posadas el 28 de Mayo de 1921, hijo de Eugenio, Ayrault y Cornelia Fortuolli, cursó estudios en la Escuela Nro. 1 Felix de Azara, en el Colegio Nacional Martín de Mohecí y en la Universidad Nacional de La Plata, recibiendo de Abogado. Casado con Ana Ofelia Ruiz, tuvieron cuatro hijas: Ana Ofelia, Amelia Eloisa, María Beatriz Eugenia y María Silvina Solange.

Ejerció su profesión alternando con la actividad política y social.

Militó desde muy joven en la Unión Cívica Radical. Fue Diputado Provincial en la primer Cámara de Representantes, Interventor Federal de la Provincia 1959. Gobernador de la Provincia desde el 1/05/60 al 22/4/62. Diputado Provincial año 1965/66 (Vicepresidencia segunda) y Vicegobernador de la Provincia desde el 25/5/73 al 30/11/73, fecha en que fallece trágicamente.

AR MI FGE 2.2

AYRAULT, César Napoleón. Obras de Gobierno:

- Ferro Misionera Sociedad de Economía Mixta (Ley n° 150)

Se crean:

- la Dirección de Catastro, Geodesia y Topografía;
- el Registro Provincial de las Personas;
- la Dirección de minas y geología;
- el Instituto Superior del Profesorado de la Prov. de Misiones;
- la escuela de artesanías de la Provincia;
- la Emisora de radio y televisión de la Provincia;
- la Dirección de Cooperativas;
- los Juzgados de Paz en el interior;
- la Primera guardería infantil en el Barrio el Chaquito.



Piedra fundamental del Instituto de Previsión Social
de la Provincia de Misiones.



MARIO LOSADA

3° Gobernador Electo de la Provincia de Misiones
12/10/1963 - 18/06/1966.

BBV-GTN

AR MI FGE 3.1

LOSADA, Mario. Nació en Cerro Corá el 11/12/1909; hijo de Filomena Bonifato y Joaquín Losada. Maestro de profesión, desde 1928 ejerció la docencia e inició una activa militancia en las filas de la UCR, que solo terminó en 1991, con su fallecimiento. Ocupó cargos, tanto en el partido como en la Legislatura Provincial. En 1955, cuando se realizaron las primeras elecciones a gobernador y legisladores provinciales, accedió a una banca en la legislatura provincial. En 1957 fue electo convencional y nombrado Presidente de la convención. En 1960 fue electo Senador Nacional. En las elecciones de 1963, se convirtió en el tercer gobernador electo constitucionalmente. Gobernó hasta el 28 de junio de 1966, fecha en que un nuevo golpe de estado derrocó al gobierno constitucional. La decisión de no renunciar a su cargo, determinó que las fuerzas armadas lo destituyeron y encarcelaran.

AR MI FGE 3

LOSADA, Mario. En 1973 fue electo nuevamente Senador Nacional por la minoría, cargo que desempeñó hasta el golpe militar del 24 de marzo de 1976. Durante su gobierno impulsó una serie de obras en el interior de la Provincia denominadas Plan de Obras Menores:

- Edificios comunales, escuelas, mataderos municipales, tendido de red de agua potable, electrificación, comisarías, oficinas públicas, entre otros, casa habitación para funcionarios de tierras y bosques.
- Crea la Dirección Provincial del Trabajo.
- Crea la Obra Social para los Empleados Públicos en el ámbito del Instituto de Previsión Social.
- Impulsó la actividad agrícola ganadera,
- Entregó títulos de propiedad.
- Realizó trabajos de obras viales.



JUAN MANUEL IRRAZÁBAL
4° Gobernador electo de la Provincia de Misiones
25/05/1973 al 30/11/1973

BBV-GTN

IRRAZÁBAL, Juan Manuel. Hijo de Mariano Irrazábal y Carmen Sarraile. Casado con Susana Esther Claro quien acompañó a su marido en toda su vida política y pública y con él pereció en el accidente del 30 de noviembre de 1973. Fue diputado provincial en 1964/65 y Gobernador entre el 25/5/73 al 30/ 1/73. En ese periodo, en materia de política de área de frontera, se entregaron en arrendamiento tierras fronterizas a argentinos nativos o naturalizados, y se firmó convenio para la construcción de viviendas. Además, mejoró y amplió la red vial provincial; Habilitó el Frigorífico el Zaimán; Inauguró el Laboratorio de análisis clínicos del IPS; Suscribió convenios para dotar de agua potable a localidades del interior; Puso en marcha la planta fabril de Papel Misionero S.A.; Creó el IPICA (Instituto Provincial de Industrialización y Comercialización Agropecuaria y forestal (Ley 383).

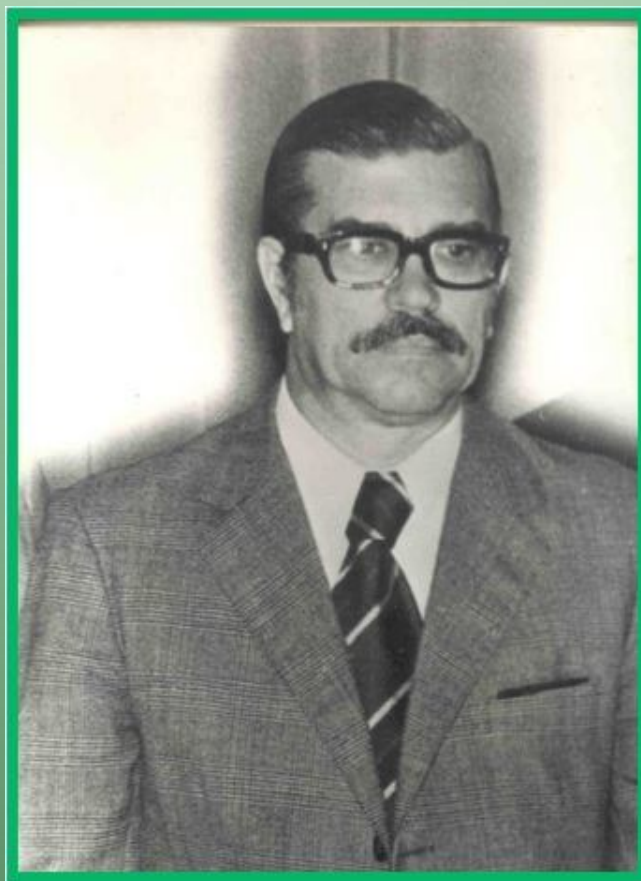

MIGUEL ANGEL ALTERACH

5° Gobernador Electo de la Provincia de Misiones

25/05/0975 – 24/03/1976

BBV-GTN

ALTERACH, Miguel Ángel. Nació en Posadas el 6 de octubre de 1922. Cursó sus estudios primarios y secundarios en la Escuela Normal Mixta EE.UU. Del Brasil. Siguió la carrera militar en el Colegio Militar de la Nación egresando en julio de 1944 con el cargo de subteniente de infantería. En 1949, se retiró voluntariamente del ejército e inició estudios universitarios en la Universidad del Litoral, donde obtuvo el título de Escribano. En 1950, regresó a Misiones, donde comenzó a ejercer su profesión y a militar activamente en el peronismo.

ALTERACH, Miguel Ángel. Durante su gobierno se suscribieron convenios con la Nación y entidades privadas tendientes al mejoramiento agropecuario de la Provincia.

- Creó el Ministerio de Ecología, además de escuelas y juzgados de paz en el interior.
- Normalizó la habilitación de establecimientos médicos privados.
- Entregó títulos de propiedad para colonos y se adjudicaron viviendas.
- Concesionó obras sanitarias y viales.
- Puso en marcha la planta fabril de Papel Misionero y el Alto Horno Zaimán.



RICARDO BARRIOS ARRECHEA
6° Gobernador Electo de la Provincia de Misiones
10/12/1983 al 17/09/87

BARRIOS ARRECHEA, Ricardo. Nació en Posadas el 3 de julio de 1934, hijo de Celia Arrechea y Arturo Barrios. Realizó sus estudios primarios y medios en Posadas, Santa Fe y Buenos Aires. Se graduó de médico en la universidad de Buenos Aires. En 1966, regresó a Misiones, donde se incorporó al trabajo político. Ejerció su profesión en el Hospital Regional de la ciudad de Posadas. En 1971, Barrios Arrechea adhirió a la corriente interna organizada por Raúl Alfonsín: El Movimiento de Renovación y Cambio y; desde 1972, ocupó el cargo de vicepresidente del Partido, aunque de hecho ejerció la presidencia.

BARRIOS ARRECHEA, Ricardo. Durante su gobierno se inicia la construcción de la Represa del Urugua-í, impulsa las viviendas FONAVI, con fines sociales y se crean entidades e instituciones:

- La Comisión de estudios de Misiones.
- Emitur. El Compre Misionero.
- El Ministerio de Ecología y Recursos Naturales Renovables (primero en el país). (Ley 2020).
- El registro especial de electores extranjeros.
- El Sistema de teleeducación y desarrollo SIPTED.
- La Comisión Especial Alconafta.
- El Centro de Documentación Jesuítica.
- El Plan de Viviendas Ñande Roga.
- El sistema de Educación Secundaria Abierta ESA.
- El Centro Provincial de conductas adictivas Manantial



Dr. JULIO CÉSAR HUMADA
7° Gobernador Electo de la Provincia de Misiones
10/12/1987 al 10/12/1991

HUMADA, Julio César. Nació en la ciudad de Apóstoles el 7 de febrero de 1936. Hijo de Adela Riego y Raúl Humada Ramella. Estudió medicina Buenos Aires, retornó a su pueblo para ejercer su profesión y militar políticamente junto a su padre. En el año 1973 asumió como Ministro de Asuntos Sociales, Salud Pública y Educación, cargo en el que permaneció hasta la intervención de la Provincia en enero de 1975. En diciembre de 1987 asumió la gobernación y al completar su mandato (1991) fue electo Diputado Provincial, cargo en el que permaneció hasta diciembre de 1992, cuando fue designado Senador Nacional hasta el año 2001.

HUMADA, Julio César. Entre sus obras de gobierno, se encuentran la creación de:

- La Dirección de Turismo Social.
- La Dirección General de Publicaciones del Estado.
- El Fondo del Programa Previsional.
- La Jubilación de Amas de Casa.
- El Ministerio de Bienestar Social, la Mujer y la Juventud (Ley 2557).
- La Dirección de Asuntos Guaraníes.

También le cupo inaugurar la Represa Hidroeléctrica del Urugua-í.



FEDERICO RAMÓN PUERTA

8° Gobernador Electo de la Provincia de Misiones

1° Período : 11/12/1991 al 11/12/1995

2° Período : 12/12/1995 al 10/12/1999

PUERTA, Federico Ramón. Nació en Apóstoles el 09/09/1952, hijo de Federico Puerta y Zulema Galarza. Obtuvo el título de ingeniero y se desempeñó como empresario yerbatero.

Como político, fue gobernador de Misiones por dos periodos consecutivos. Al concluir su segundo fue consagrado Diputado Nacional. Entre 1987 y 1991, Puerta, representó al pueblo misionero en la Cámara de Diputados de la Nación, donde fue miembro activo de la Unión Interparlamentaria Mundial, espacio que lo llevó a recorrer el mundo y a entrevistarse con líderes internacionales de la talla de Mikail Gorbachov, George Bush y otros.

PUERTA, Federico Ramón. Obras de Gobierno.

1º Período : 11/12/1991 al 11/12/1995

- Disuelve la Secretaría de Información Pública y crea:
- Dirección de la Yerba Mate.
- Secretarías de Estado de Cultura.
- Secretaría de Programación para la Prevención de la Drogadicción y Lucha contra el Narcotráfico.
- Secretaría de Turismo.
- Impone el cupo femenino del 30% en cargos electivos
- Convoca a plebiscito para la construcción de la Represa de Corpus, ratificado por la Ley 3294 con un 88% por el no a Corpus.

PUERTA, Federico Ramón. Obras de Gobierno.

2º Período: 12/12/1995 al 10/12/1999

- Obras Públicas: viviendas, electrificación rural, calles y caminos pavimentados, puentes, escuelas y otras obras de infraestructura como las necesarias para ampliar los servicios de agua potable y cloacas que registraban un gran atraso en todas las ciudades de la provincia.
- Energía eléctrica: incorporación de Misiones al Sistema Interconectado Nacional, mediante la extensión de líneas de 500 kilovoltios hasta la central de Yacyretá.
- Medio Ambiente: incorporaron bajo diferentes categorías de conservación a la red provincial de áreas naturales protegidas 288.301 hectáreas
- Tenencia de la tierra: se entregaron 8.650 títulos de propiedad y de dieron 15.000 permisos de ocupación



CARLOS EDUARDO ROVIRA

9° Gobernador electo

11/12/99) – 10/12/2003

10° Gobernador electo

11/12/2003 – 10/12/2007

ROVIRA, Carlos Eduardo. Nació el 18/02/1956 en Posadas. Es Ingeniero Químico egresado de la Universidad Nacional de Misiones (UNaM) con un Pos-Grado Ingeniería Sanitaria obtenido en la Universidad de Buenos Aires (UBA) y otros cursos de perfeccionamiento como el de Administración Municipal en la Universidad de Harvard (USA). Se desempeñó como docente de la FCEQyN-UNaM, como consultor de temas ambientales (desarrollo de modelos matemáticos de calidad de aguas para las represas de Yacyretá e Urugua-í, y monitoreo de calidad de agua del Río Paraná), llevó adelante el proyecto de la Planta de elaboración de coagulantes lateríticos para la potabilización del agua y fue presidente de la Dirección Provincial de Vialidad y Vicepresidente de Industrial y Minera S.A.

Fue intendente de la Ciudad de Posadas (10/12/1995 – 10/12/1999).

ROVIRA, Carlos Eduardo. Obras de gobierno

Primer período: 11/12/99) – 10/12/2003

- Creación de las Secretarías de Estado y de Coordinación de Gabinete (Ley 3637) .
- Plan Operativo de Desarrollo Turístico.
- Plan Maestro Forestal.
- Medidas para la protección del medio ambiente.
- Obras Públicas; asfalto de rutas provinciales, avenidas y calles, construcción de viviendas y escuelas, ampliación de redes de agua y electrificación rural, entre otros.
- Creación del centro de Convenciones y eventos.

ROVIRA, Carlos Eduardo. Obras destacadas

Segundo período 11/12/2003 – 10/12/2007

- Parque Misionero del Conocimiento
- Reserva Privada Rincón Nazari
- Programa provincial de Tecnificación Agropecuaria
- Dirección de Gerontología en Salud Pública
- Programa de Gestión Estratégica Sustentable del Sistema Acuífero Guaraní
- Biblioteca Pública de las Misiones
- Subsecretaría de Derechos Humanos
- Programa Innova Misiones



Maurice Fabián Closs
11° Gobernador Electo
11/12/2007 – 10/12/2011
12° Gobernador Electo
11/12/2011 – 10/12/2015

Closs, Maurice Fabián. Abogado, político y empresario. Nació en Aristóbulo del Valle, Misiones, el 10 de junio de 1971, hijo de Ramón Closs y Marina Olsson. Tiene 3 hijos: Octavio, Erick y Tomás. Fue senador nacional. Entre 1996 y 2000 presidió la Juventud Radical, en 2002 presidió el Comité Provincia de la Unión Cívica Radical y desde el 2003 forma parte del Frente Renovador de la Concordia. En 2005 es electo senador nacional. En 2007 fue elegido gobernador de la provincia de Misiones, reelecto en 2011.

Closs, Maurice Fabián. Obras de gobierno

Primer período: 11/12/2007 – 10/122011

- Creación de la Subsecretaría de Economía Social y Familiar
- Proyecto de Fortalecimiento Institucional, Productivo y de Gestión Fiscal
- Programa de Fortalecimiento de Empleo Foresto-Industrial
- Creación de la Dirección de Enseñanza Técnico-Profesional
- Creación de la Dirección de Salud Mental

Closs, Maurice Fabián. Obras de gobierno:
Segundo período: 11/12/2011 – 10/12/2015

- Creación del Departamento de Gestión de Medicamentos e Insumos
- Programa de Alfabetización Digital Educativa "Gurí Digital"
- Creación de la Dirección del Banco de Sangre y Tejidos Biológicos

Conclusiones

- Pocas fotos, pocos documentos, muchas palabras.
- Urgente necesidad de institucionalizar un archivo fotográfico de los gobernadores de Misiones.
- Necesidad de articular la información pública provincial